

E Quemadores de gas

Funcionamiento a 2ª llamas

Instrucciones de Instalación, Montaje y Funcionamiento para el **INSTALADOR**

GB Forced draught gas burners

Two stage operation

Installation, Assembly, and Operating Instructions for the **INSTALLER**

F Brûleurs gaz à air soufflé

Fonctionnement à 2 allures

Instructions d'Installation, de Montage et de Fonctionnement pour **L'INSTALLATEUR**



1. DESCRIPCIÓN DEL QUEMADOR	2
1.1 Material suministrado	2
1.2 Accesorios	2
2. CARACTERÍSTICAS TÉCNICAS	3
2.1 Datos técnicos	3
2.2 Dimensiones	3
2.3 Campos de trabajo	4
3. INSTALACIÓN	5
3.1 Posición de funcionamiento	5
3.2 Fijación a la caldera	5
3.3 Posicionamiento sonda y electrodo	6
3.4 Rampa de gas	6
3.5 Alimentación eléctrica de la rampa	6
3.6 Línea de alimentación del gas	7
3.7 Conexiones eléctricas	8
4. FUNCIONAMIENTO	9
4.1 Regulación de la combustión	9
4.2 Regulación cabezal de combustión	9
4.3 Regulación del registro del aire	10
4.4 Control de la combustión	10
4.5 Presóstato de aire	11
4.6 Programa de puesta en marcha	11
4.7 Función de recirculación	11
4.8 Función de post-ventilación	11
4.9 Salida caja de control	11
5. MANTENIMIENTO	12
5.1 Diagnóstico visual caja de control	12
6. ANOMALÍAS / SOLUCIONES	13
6.1 Dificultad de puesta en marcha	13
6.2 Desperfectos en el funcionamiento	15
7. ADVERTENCIAS Y SEGURIDAD	16
7.1 Identificación quemador	16
7.2 Reglas fundamentales de seguridad	16

INFORMACIONES SOBRE EL MANUAL DE INSTRUCCIÓN

INTRODUCCIÓN

El manual de instrucción suministrado juntamente al quemador:

- constituye parte integrante y fundamental del producto y no se debe separar del quemador; por lo tanto debe conservarse con cuidado para toda necesidad de consulta y debe acompañar al quemador incluso en caso de entregarse a otro propietario o usuario, o en caso de transferencia a otra instalación. En caso de daño o extravío debe solicitarse otro ejemplar al Servicio Técnico de Asistencia de la Zona;
- fue realizado para que solo el personal calificado lo use;
- suministra importantes indicaciones y advertencias sobre la seguridad de la instalación, la puesta en funcionamiento, el uso y el mantenimiento del quemador.

ENTREGA DE LA INSTALACIÓN Y DEL MANUAL DE INSTRUCCIÓN

Cuando se entrega la instalación es necesario que:

- El manual de instrucción sea entregado por el proveedor de la instalación al usuario, con la advertencia de que dicho manual debe ser conservado en el local de la instalación del generador de calor.
- En el manual de instrucción figuran:
 - el número de matrícula del quemador;

.....

- la dirección y el número de teléfono del Centro de Asistencia más cercano;

.....

- El proveedor de la instalación informe con precisión al usuario acerca de:
 - el uso de la instalación,
 - eventuales pruebas adicionales necesarias que se deben realizar antes de la activación de la instalación,
 - el mantenimiento y la necesidad de controlar la instalación como mínimo una vez al año por parte de un encargado de la Empresa Fabricante o de otro técnico especializado.
Para garantizar un control periódico, se recomienda estipular un Contrato de Mantenimiento.

2. CARACTERÍSTICAS TÉCNICAS

2.1 DATOS TÉCNICOS

Modelo		CRONO 8-G2	CRONO 15-G2	CRONO 20-G2
Potencia térmica (1)	kW	35/40 ÷ 91	65/80 ÷ 200	110/140 ÷ 250
	Mcal/h	30,1/34,4 ÷ 78,2	55,9/68,8 ÷ 172	94,6/120,4 ÷ 215
Gas natural (Familia 2)		Pci: 8 ÷ 12 kWh/m ³ = 7000 ÷ 10.340 kcal/m ³		
		Presión: min. 20 mbar – max. 100 mbar		
Motor		0,8A absorbidos 2750 rpm 288 rad/s	1,8A absorbidos 2800 rpm 294 rad/s	1,9A absorbidos 2720 rpm 288 rad/s
Condensador		4 µF	6,3 µF	8 µF
Alimentación eléctrica		Monofásica, 230V ± 10% ~ 50Hz		
Transformador de encendido		Primario 230V - 0,2A – Secundario 8 kV - 12 mA		
Potencia eléctrica absorbida		0,18 kW	0,35 kW	0,53 kW
(1) Condiciones de referencia: Temperatura 20°C - Presión barométrica 1013 mbar – Altitud 0 m sobre nivel del mar.				

Para gas de la familia 3 (Propano comercial), se suministra kit sobre demanda

PAÍS		AT - IT - DK - CH	GB - IE	DE	FR	NL	LU	BE
CATEGORÍA GAS		I12H3B/P	I12H3P	I12ELL3B/P	I12Er3P	I12L3B/P	I12E3B/P	I2E(R)B, I3P
PRESIÓN GAS	G20	H	20	-	-	-	-	-
	G25	L	-	25	20	-	25	25
	G20	E	-	-	20	20/25	-	-
								20/25

2.2 DIMENSIONES

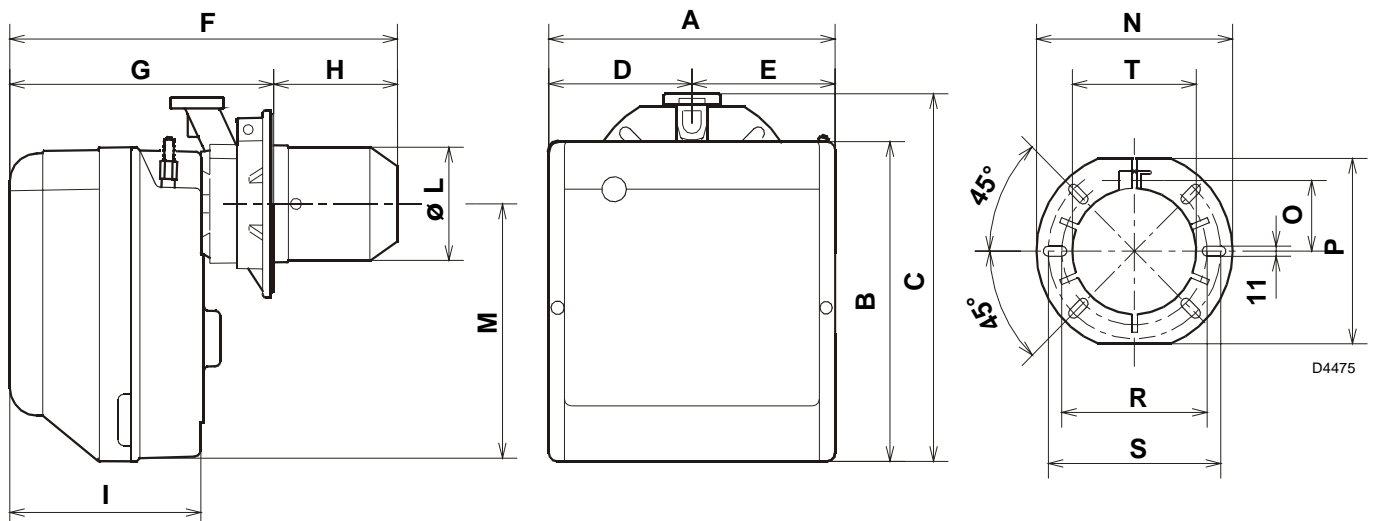

Modelo	A	B	C	D	E	F	G	H	I	L - T	M	N	O	P	R	S
8-G2	255	280	325	125,5	125,5	352	238 ÷ 252	114 ÷ 100	174	106	230	192	66	167	140	170
15-G2	300	345	391	150,0	150,0	390	262 ÷ 280	128 ÷ 110	196	129	285	216	76,5	201	160	190
20-G2	300	345	392	150,0	150,0	446	278 ÷ 301	168 ÷ 145	216	137	286	218	80,5	203	170	200

2.3 CAMPOS DE TRABAJO

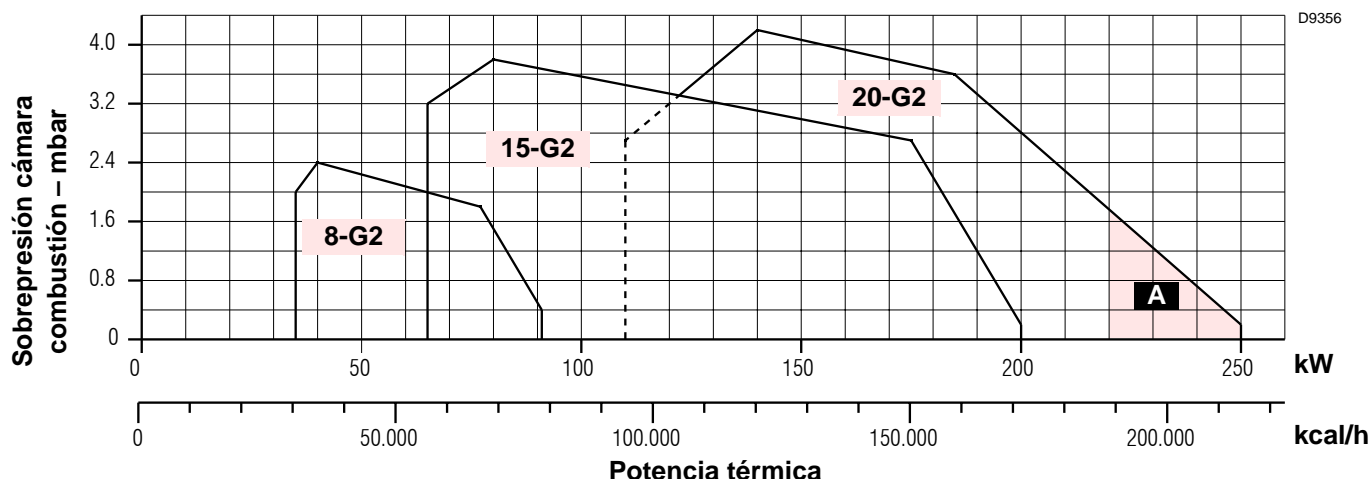

A En el modelo CRONO 20-G2, para garantizar el funcionamiento con una potencia de 220 ÷ 250 kW, extraer la protección insonorizante para liberar las aberturas adicionales de entrada de aire en la envolvente.

CALDERA DE PRUEBA

El campo de trabajo se ha obtenido con una caldera de prueba según la norma EN 676.

CALDERA COMERCIAL

En el acoplamiento quemador/caldera no existe ningún problema si la caldera es conforme a la norma EN 303 y si la cámara de combustión es de dimensiones similares a las previstas en la norma EN 676.

Por el contrario, si el quemador ha de ser acoplado a una caldera comercial y no cumple la norma EN 303 y las dimensiones de la cámara de combustión son mas pequeñas que las indicadas en la norma EN 676, consultar al fabricante.

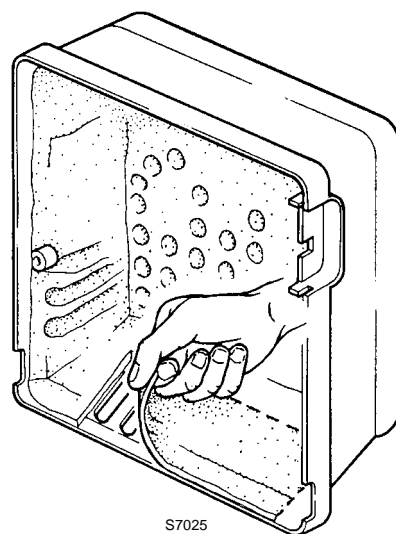

CORRELACIÓN ENTRE PRESIÓN DEL GAS Y POTENCIA

Para obtener la potencia máxima se requieren 9,0 mbar, para el modelo CRONO 20-G2, medidos en el manguito (M2, ver cap. 3.6, pág. 7) con cámara de combustión a 0 mbar y gas G20 - Pci = 10 kWh/m³ (8.570 kcal/m³).

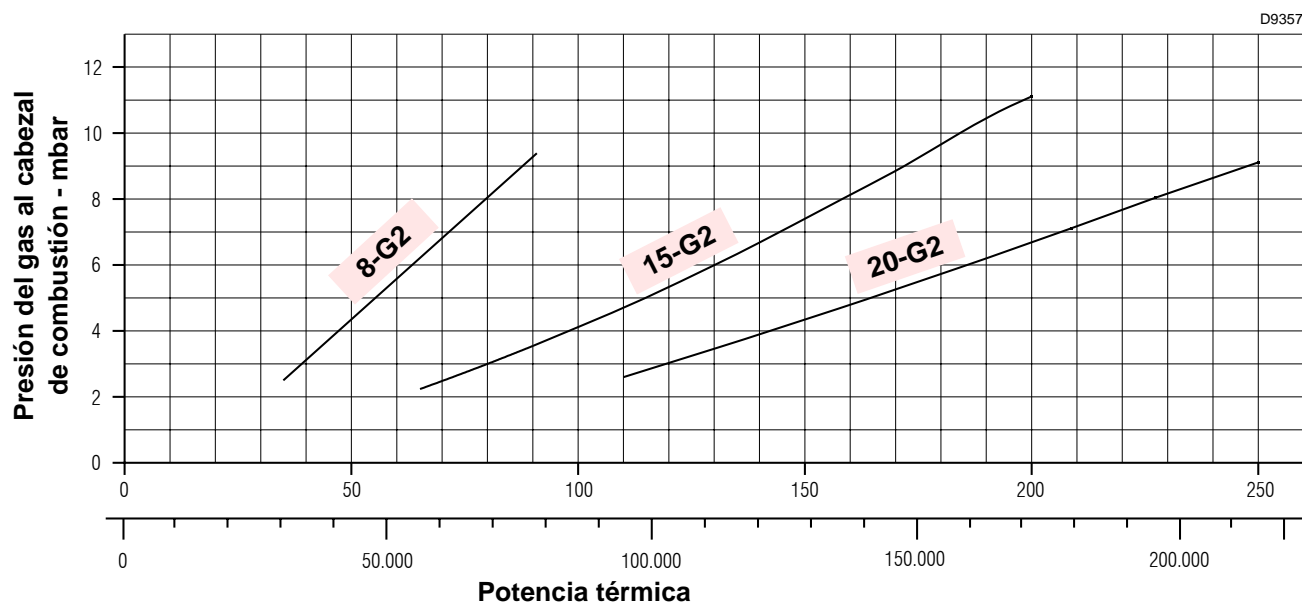

3. INSTALACIÓN

EL QUEMADOR SE DEBE INSTALAR DE CONFORMIDAD CON LAS LEYES Y NORMATIVAS LOCALES.

3.1 POSICIÓN DE FUNCIONAMIENTO

El quemador está preparado exclusivamente para el funcionamiento en la posición 1.

La instalación en la posición 2, 3, 5, 6, 7 no se garantiza el cierre del registro del aire cuando se produce el paro del quemador.

La instalación que se muestra en la posición 5 es posible solamente mediante el "Kit rotación MULTI-BLOC", que se pide por separado. La instalación 4 está prohibida por motivos de seguridad.

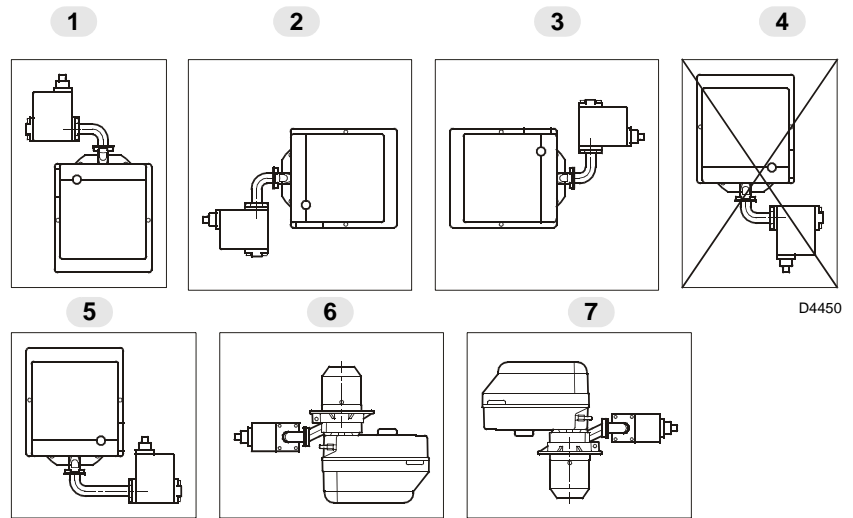

3.2 FIJACIÓN A LA CALDERA

Para instalar el quemador en la caldera es necesario efectuar las siguientes operaciones:

- Engrandar, si es necesario, los orificios de la junta aislante (3, fig. 3).
- Fijar la brida (5) en la placa de caldera (1) con los cuatro tornillos (4) y (si es necesario) con tuercas (2) interponiendo la junta aislante (3) sin apretar completamente uno de los dos tornillos superiores (4), (ver fig. 2).
- Introducir el cabezal de combustión del quemador en la brida (5), apretar la brida con el tornillo (6), después apretar el tornillo (4) que estaba flojo.

N.B.: El quemador puede fijarse con la cota (A) variable (fig. 4). Asegurarse que el cabezal de combustión sobrepase el espesor de la puerta de la caldera.

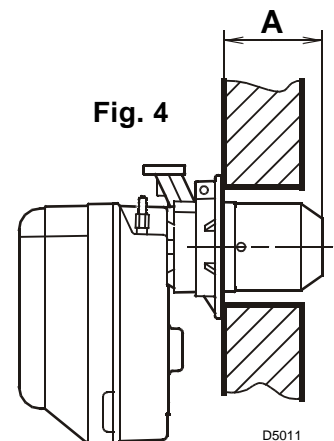
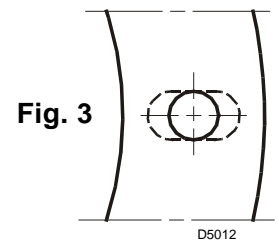
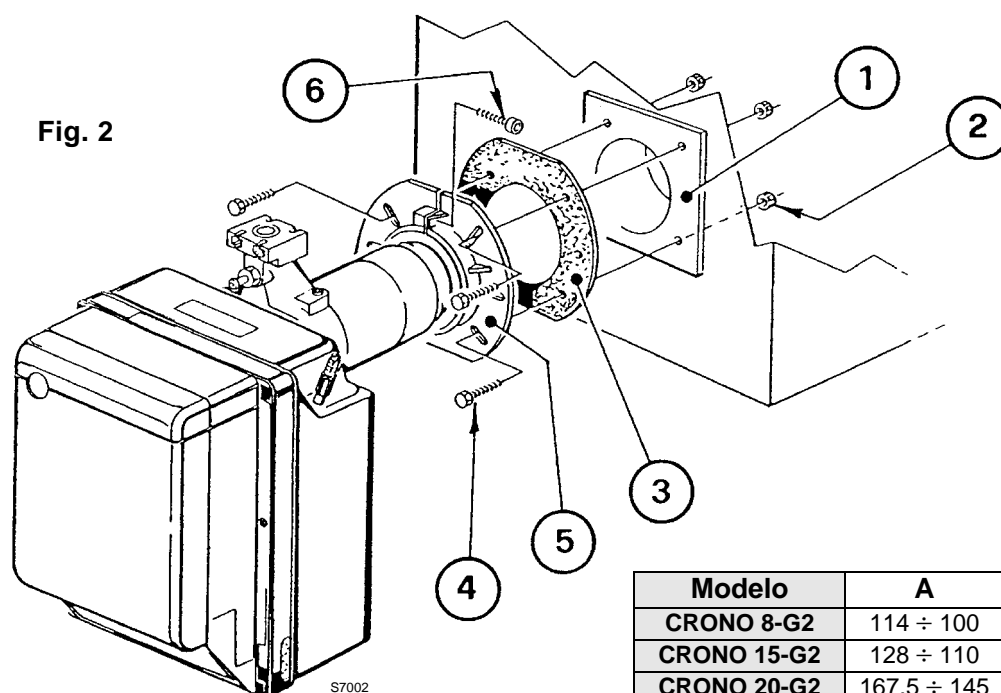

Modelo	A
CRONO 8-G2	114 ÷ 100
CRONO 15-G2	128 ÷ 110
CRONO 20-G2	167,5 ÷ 145

3.3 POSICIONAMIENTO SONDA Y ELECTRODO

ATENCIÓN

- Asegurarse de que la placa (3, fig. 5) siempre esté insertada en la parte plana del electrodo (1).
- Apoyar el aislador de la sonda (4) en el difusor de aire (2).

Tipo	Crono 8-G2	Crono 15-G2	Crono 20-G2
A	30	31	31

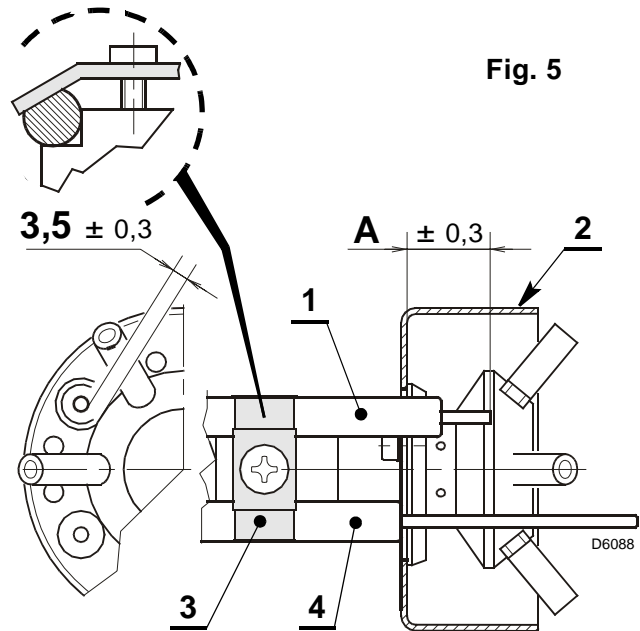

3.4 RAMPA DE GAS, (según EN 676)

La rampa de gas se entrega por separado y, para su regulación, véanse las instrucciones que lo acompañan.

RAMPA DE GAS		CONEXIONES		QUEMADOR	
Tipo	Código	Entrada	Salida	Gas natural	Propano
MBZRDLE 405 B01	143040192	Rp 3/4"	Brida	CRONO 8-G2	
MBZRDLE 407 B01	143040150	Rp 3/4"	Brida	CRONO 15-G2	
MBZRDLE 410 B01	143040153	Rp 1"	Brida	CRONO 20-G2	

3.5 ALIMENTACIÓN ELÉCTRICA DE LA RAMPA

La entrada de los cables de alimentación de la rampa de gas puede estar a la derecha o a la izquierda del quemador, tal como muestra la figura 6.

Según la posición de entrada, se deberán invertir la mordaza del cable con toma de presión (1) y la mordaza del cable (2).

Por tanto, hay que verificar:

- el posicionamiento correcto de la mordaza del cable (1);
- el posicionamiento correcto del tubo para evitar estrangulaciones e impedir que el aire pase al pre-sostato.

ATENCIÓN

De ser oportuno, corte el tubo según la medida deseada.

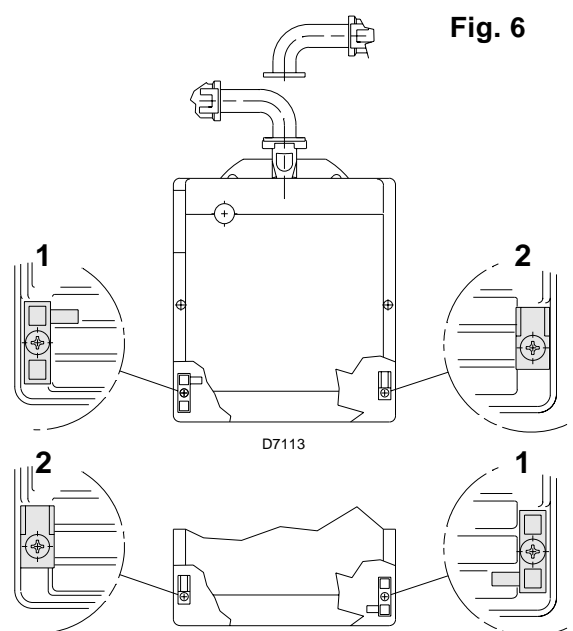

3.6 LÍNEA DE ALIMENTACIÓN DEL GAS

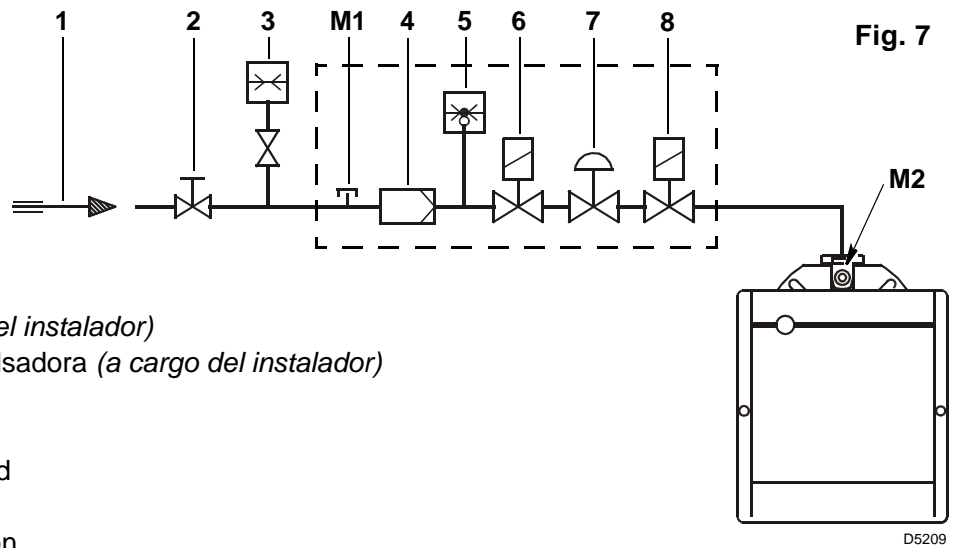

- 1 – Entrada de gas
- 2 – Válvula manual (*a cargo del instalador*)
- 3 – Manómetro con válvula pulsadora (*a cargo del instalador*)
- 4 – Filtro
- 5 – Presóstato de gas
- 6 – Electroválvula de seguridad
- 7 – Estabilizador de presión
- 8 – Electroválvula de regulación
- M1** – Toma presión entrada rampa
- M2** – Toma presión en quemador

3.7 CONEXIONES ELÉCTRICAS

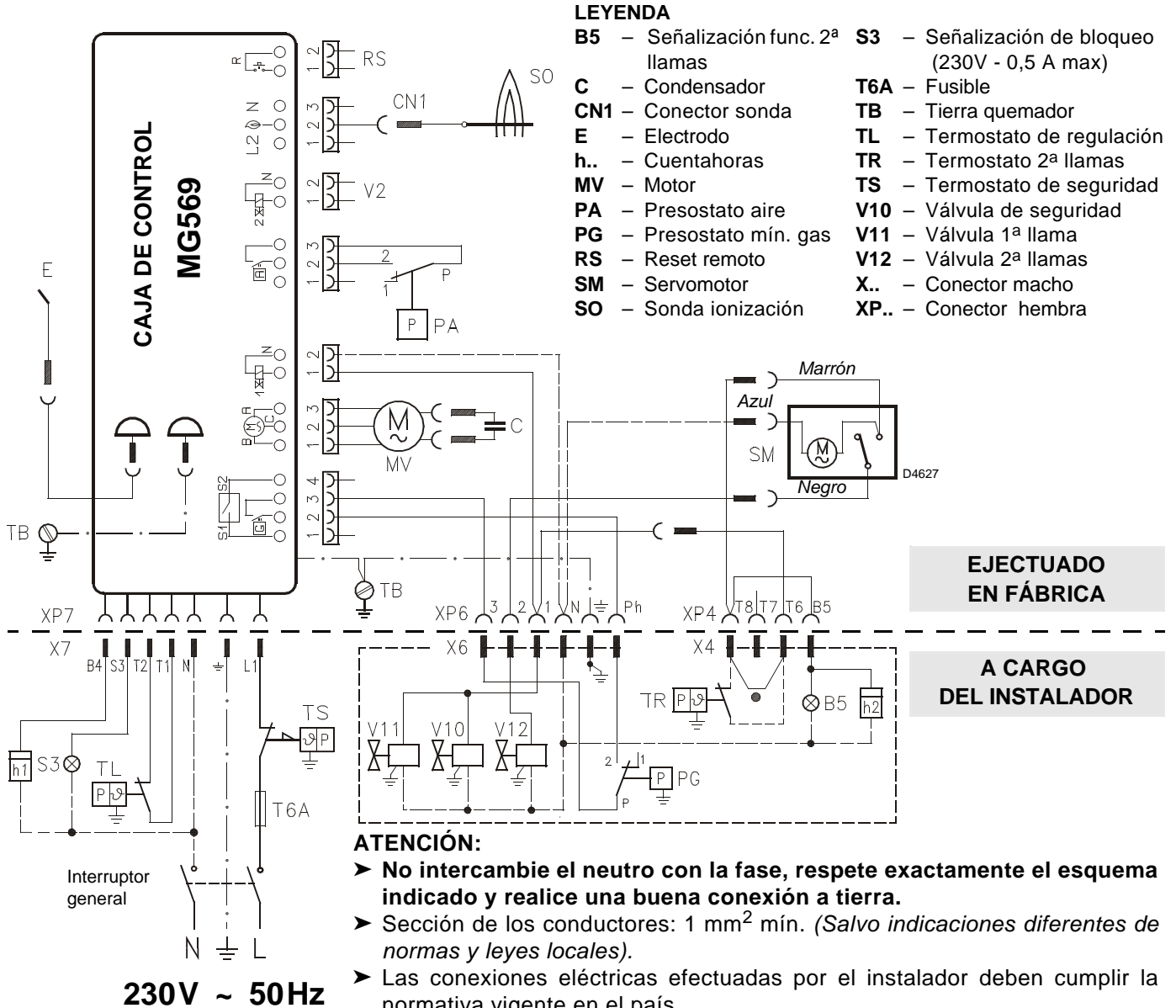

LEYENDA

- | | |
|--|--|
| B5 – Señalización func. 2ª llamas | S3 – Señalización de bloqueo (230V - 0,5 A max) |
| C – Condensador | T6A – Fusible |
| CN1 – Conector sonda | TB – Tierra quemador |
| E – Electrodo | TL – Termostato de regulación |
| h.. – Cuentahoras | TR – Termostato 2ª llamas |
| MV – Motor | TS – Termostato de seguridad |
| PA – Presostato aire | V10 – Válvula de seguridad |
| PG – Presostato mín. gas | V11 – Válvula 1ª llama |
| RS – Reset remoto | V12 – Válvula 2ª llamas |
| SM – Servomotor | X.. – Conector macho |
| SO – Sonda ionización | XP.. – Conector hembra |

EJECUTADO EN FÁBRICA

A CARGO DEL INSTALADOR

ATENCIÓN:

- **No intercambie el neutro con la fase, respete exactamente el esquema indicado y realice una buena conexión a tierra.**
- Sección de los conductores: 1 mm² mín. (Salvo indicaciones diferentes de normas y leyes locales).
- Las conexiones eléctricas efectuadas por el instalador deben cumplir la normativa vigente en el país.
- **Conectar el termostato 2ª llama (TR) en los bornes T6 - T8 extrayendo el puente.**

ENSAYO

- Verifique la parada del quemador abriendo los termostatos.
- Verifique el bloqueo del quemador en funcionamiento abriendo el conector (CN1) conectado en el hilo rojo de la sonda, situado fuera de la caja de control.

CAJA DE CONTROL, (ver fig. 8)

Para extraer la caja de control del quemador es necesario:

- desconectar todos los conectores de la caja de control, el conector macho 7 contactos, el cable alta tensión y el hilo de tierra (TB);
- desatornillar el tornillo (A) y extraer la caja de control en el sentido de la flecha.

Para la instalación de caja de control es necesario:

- enroscar el tornillo (A) con un par de apriete de 1 a 1,2 Nm;
- conectar a la caja control todos los conectores anteriormente desconectados.

NOTAS:

Los quemadores han sido homologados para el funcionamiento intermitente, lo que significa que deben detenerse por lo menos 1 vez cada 24 horas para permitir que la caja de control verifique su propia eficiencia en la puesta en marcha. Normalmente, la parada del quemador es garantizada por el termostato límite (TL) de la caldera. Por el contrario, es necesario aplicar en serie a (TL) un interruptor horario que detenga el quemador por lo menos una vez cada 24 horas.

Fig. 8

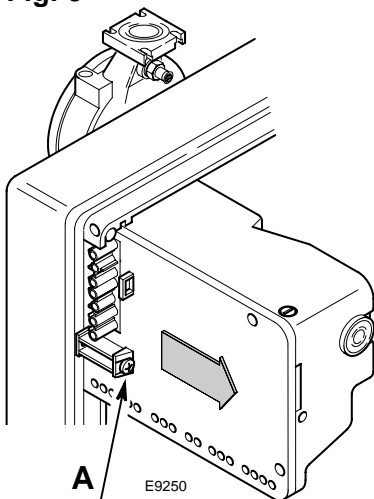

4. FUNCIONAMIENTO

4.1 REGULACIÓN DE LA COMBUSTIÓN

Conforme a la Directiva de rendimientos 92/42/CEE, seguir las indicaciones del manual de la caldera para montar el quemador, efectuar la regulación y probar, verificar la concentración de CO y CO₂ en los humos, su temperatura y la media del agua de la caldera. La regulación del cabezal de combustión y del registro del aire se efectúa en función de la potencia que necesita la caldera.

4.2 REGULACIÓN CABEZAL DE COMBUSTIÓN, (ver fig. 9)

Su regulación varía según el caudal del quemador y se realiza girando hacia la derecha o hacia la izquierda el tornillo de regulación (6), hasta que la muesca hecha en el soporte de regulación (2) coincida con el plano externo del grupo cabezal (1).

En la figura 9, el soporte de regulación del cabezal está regulado en la muesca 3.

Ejemplo para CRONO 15-G2:

El quemador está instalado en una caldera de 99 kW. Considerando un rendimiento del 90%, el quemador deberá suministrar alrededor de 110 kW con la regulación del soporte en la muesca 3, tal como muestra el diagrama.

El diagrama es indicativo; para garantizar las mejores prestaciones del quemador, se aconseja regular el cabezal en función de las exigencias requeridas por el tipo de la caldera.

DESMONTAJE DEL GRUPO CABEZAL

Para extraer el grupo cabezal, realizar las siguientes operaciones:

- Desconectar los cables de conexión (3 y 5).
- Desconectar el tubo (4) e aflojar los tornillos (10).
- Desenrocar y quitar los tornillos (7), extraer el grupo porta-cabezal (1) girándolo ligeramente hacia la derecha.

Se aconseja no alterar la posición de regulación soporte-codo (2) durante el desmontaje.

MONTAJE DEL GRUPO CABEZAL

Volver a montar siguiendo el mismo procedimiento antes descrito en el orden inverso, colocando el grupo cabezal (1) en su posición original.

ATENCIÓN

- Enroscar los tornillos (7) (*sin apretarlos*) hasta que hagan tope, después apretarlos con par de torsión 3 - 4 Nm.
- Controlar que, durante el funcionamiento no se produzcan pérdidas de gas por los alojamientos de los tornillos.
- Si la toma de presión del aire (13) se aflojase accidentalmente, reapretarla asegurándose que el orificio (F) situado en la parte interna del conjunto partacabezal (1), debe estar orientado hacia abajo.

Fig. 9

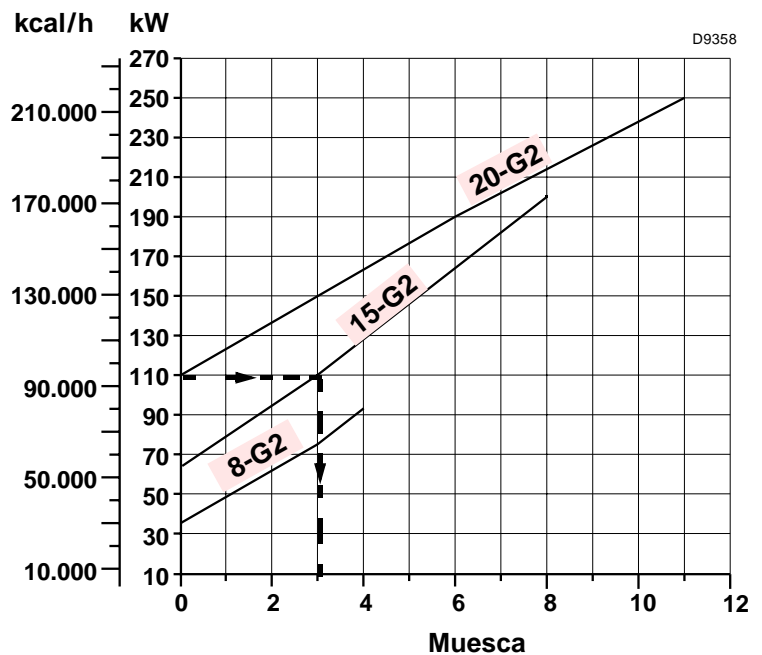
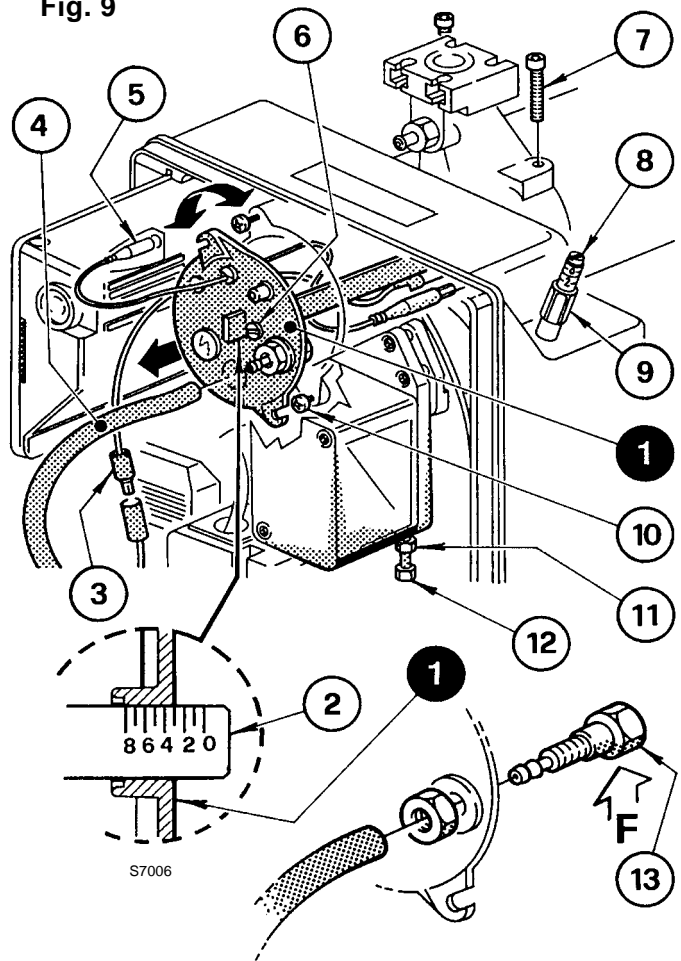

4.3 REGULACIÓN DEL REGISTRO DEL AIRE, (fig. 10)

El primer arranque se debe efectuar siempre regulando el tornillo (12), para que el índice de la posición del registro de aire de 1º etapa sea superior a la guía 1, (calibración de fábrica: guía 1).

Para efectuar la regulación proceder como sigue:

- Llevar el quemador a la 2º etapa cerrando la conexión T6-T8 presente en la clavija de 4 polos (X4, conexiones eléctricas de la pág. 8).
- El registro de aire, por efecto del empuje del ventilador, se pone en la posición de 2º etapa, relativa a la calibración de fábrica (tornillo 8 en guía 3).
- Aflojar la tuerca (9) y regular el tornillo (8) para regular el caudal de aire de 2º etapa (ver los valores de CO₂ indicados en las tablas de abajo).
- Poner el quemador en 1º etapa abriendo la conexión T6-T8, presente en la clavija de 4 polos (X4, pág. 8).
- Regular la 1º etapa regulando el tornillo (12) tercetos de haber aflojado (hacia la derecha) la tuerca (11), haciendo referencia a la tabla de abajo para los valores de CO₂.
- Cuando se ha alcanzado la regulación óptima, bloquear (hacia la derecha) la tuerca (11). Cuando se apaga el quemador, el registro de aire, por efecto de su peso, se cierra automáticamente, hasta una depresión máxima en el tubo de 0,5 mbar.

Fig. 10

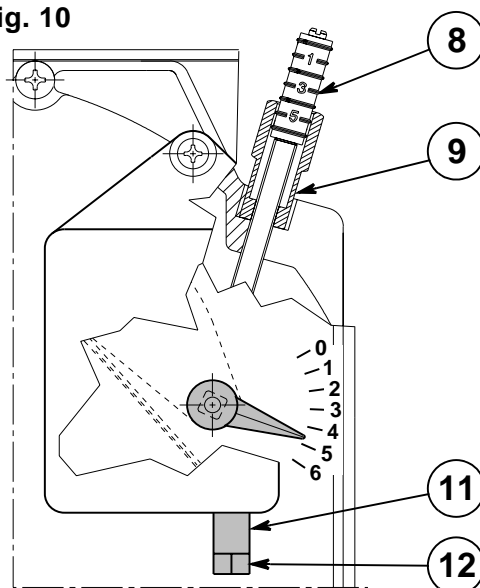

ATENCIÓN

Para la regulación de la potencia de la 1º y la 2º etapa, respetar las siguientes indicaciones:

El reporto de potencia entre la 1º y la 2º etapa debe ser a máximo 1:2.

Ejemplo para CRONO 15-G2: Potencia requerida de 2º etapa 140 kW;
Potencia mínima de 1º etapa no inferior a 70 kW.

En todo caso, la potencia mínima del quemador de 1º etapa no debe ser inferior al valor indicado en el campo de trabajo.

Ejemplo para CRONO 15-G2: Potencia requerida de 2º etapa 110 kW;
Potencia mínima de 1º etapa no inferior a 65 kW (mínimo del campo de trabajo pág. 4).

4.4 CONTROL DE LA COMBUSTIÓN

Se aconseja regular el quemador de acuerdo con el tipo de gas utilizado, según las indicaciones suministradas en la siguiente tabla:

EN 676		EXCESO DE AIRE: potencia máx. $\lambda \leq 1,2$ – potencia mín. $\lambda \leq 1,3$			
GAS	CO ₂ máx. teórico 0 % O ₂	Regulación		CO mg/kWh	NO _x mg/kWh
		$\lambda = 1,2$	$\lambda = 1,3$		
G 20	11,7	9,7	9,0	≤ 100	≤ 170
G 25	11,5	9,5	8,8	≤ 100	≤ 170
G 30	14,0	11,6	10,7	≤ 100	≤ 230
G 31	13,7	11,4	10,5	≤ 100	≤ 230

CORRIENTE DE IONIZACIÓN

La intensidad mínima para el buen funcionamiento de la caja de control es de 5 μ A.

El quemador genera una intensidad muy superior, no requiriendo normalmente ningún control. Sin embargo, si se desea medir la corriente de ionización, hay que abrir el conector (CN1, ver esquema eléctrico pág. 8) situado en el cable rojo de la sonda y acople un microamperímetro.

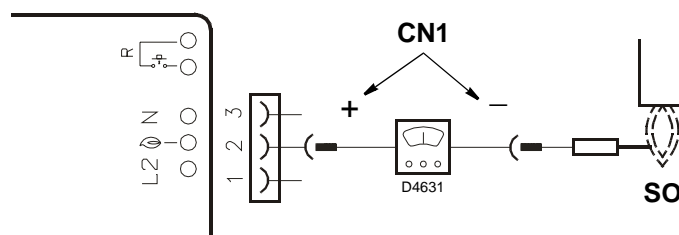

4.5 PRESÓSTATO DE AIRE

Efectúe la regulación del presóstatto de aire después de haber efectuado todas las demás regulaciones del quemador, situando el volante al inicio de la escala. Con el quemador funcionando, aumente la presión de regulación girando lentamente el volante hacia la derecha hasta que se bloquee el quemador. Después, gire el volante hacia la izquierda una marca y repita el encendido del quemador para comprobar su regularidad. Si el quemador se bloquea nuevamente, gire de nuevo el botón media marca.

Atención:

De acuerdo con la norma EN 676, el presóstatto aire se debe accionar cuando el CO en los humos supera el 1% (10.000 ppm). Para verificarlo, coloque un analizador de CO en la chimenea, cierre lentamente la boca de aspiración del aire del quemador y verifique el bloqueo del quemador cuando el CO en los humos supera el 1%.

4.6 CICLO DE PUESTA EN MARCHA

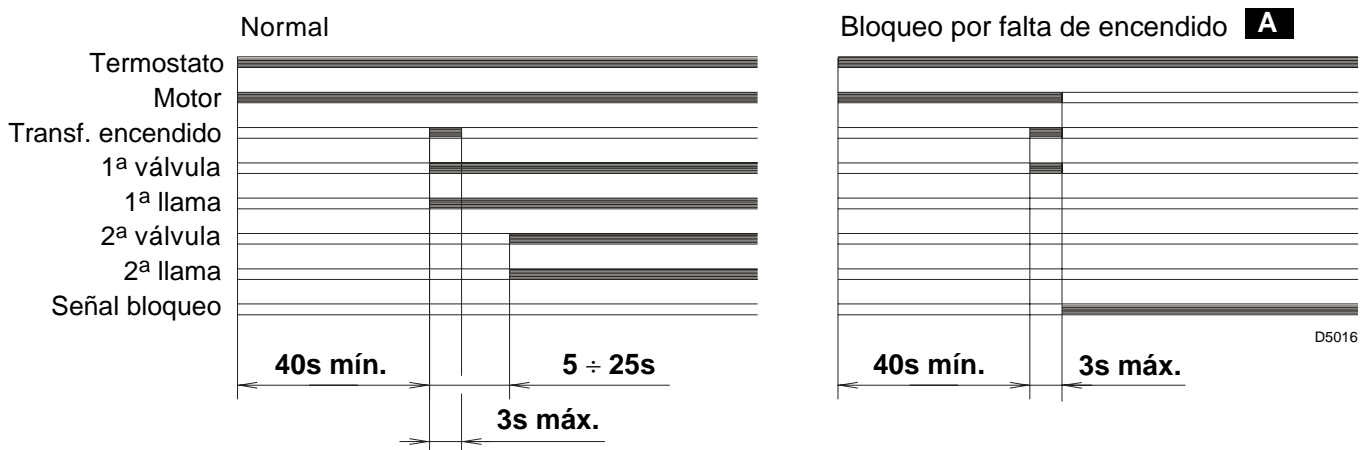

A Señalado por el indicador luminoso de la caja de control (4, fig. 1, pág. 2).

4.7 FUNCIÓN DE RECIRCULACIÓN

La caja de control permite la recirculación, es decir la repetición completa del programa de arranque un máximo de 3 intentos si la llama se apaga durante el funcionamiento.

4.8 FUNCIÓN DE POST-VENTILACIÓN

La post-ventilación es una función que mantiene la ventilación del aire también después de apagarse el quemador. El apagado del quemador se efectúa con la apertura del termostato límite (TL), interrumpiendo, por consiguiente, la llegada de combustible a las válvulas.

Para utilizar esta función es necesario apretar el botón de desbloqueo cuando el termostato límite (TL) no está conmutado (QUEMADOR APAGADO).

El tiempo de post-ventilación puede configurarse durante un máximo de 6 minutos, procediendo de la siguiente manera:

- Presione el botón de desbloqueo durante 5 segundos como mínimo, hasta que el led de señalización se ponga rojo.
- Configure el tiempo deseado presionando el botón varias veces: **1 vez = 1 minuto de post-ventilación.**
- Transcurridos 5 segundos, la caja de control señalará automáticamente los minutos configurados con los parpadeos del led rojo: **1 parpadeo = 1 minuto de post-ventilación.**

Para reajustar dicha función es suficiente presionar el botón durante 5 segundos hasta que el led de señalización se ponga rojo y soltarlo sin llevar a cabo ninguna operación, después espere 20 segundos como mínimo para volver a arrancar el quemador.

Si durante la post-ventilación hay una nueva demanda de calor, al conmutarse el termostato límite (TL), el tiempo de post-ventilación se interrumpe y comienza un nuevo ciclo de funcionamiento del quemador.

La caja de control sale de fábrica con la siguiente configuración: **0 minutos = ninguna post-ventilación.**

4.9 DESBLOQUEO DE LA CAJA DE CONTROL

Para desbloquear la caja de control hay que proceder de la siguiente manera:

- Presione el botón de desbloqueo durante 1 segundo como mínimo.
Si el quemador no arranca es necesario controlar el cierre del termostato límite (TL).

5. MANTENIMIENTO

Antes de efectuar cualquier operación de limpieza o control, corte la alimentación eléctrica del quemador usando el interruptor general de la instalación y cierre la válvula de interceptación de gas.

El quemador requiere un mantenimiento periódico que debe ser efectuado por personal autorizado y de conformidad con las leyes y normativas vigentes locales.

El mantenimiento periódico es fundamental para que el quemador funcione correctamente; evita consumos inútiles de combustible y disminuye la emisión de sustancias contaminantes en el medio ambiente.

LAS OPERACIONES BÁSICAS QUE SE HAN DE EFECTUAR SON LAS SIGUIENTES:

- Controle periódicamente el posible atascamiento de los orificios de distribución del gas. En dicho caso, es necesario limpiarlos con un elemento adecuado, tal como se muestra en la figura 11.
- Controle que no haya obstrucciones o estrangulaciones en los tubos de alimentación y de retorno del combustible en las zonas de aspiración de aire y en los tubos de evacuación de los productos de combustión.
- Controle que las conexiones eléctricas del quemador y de la rampa de gas sean correctas.
- Controle que el conector de presión esté bien colocado (6, fig. 1, pág. 2).
- Controle que la rampa de gas sea adecuada a la potencia del quemador, al tipo de gas utilizado y a la presión de gas de la red.
- Controle que el tubo llama esté bien colocado y bien fijado a la caldera.
- Controle que el registro de aire esté bien colocado.
- Controle que la sonda de ionización y el electrodo estén bien colocados (vedi fig. 5, pág. 6).
- Controle la regulación del presostato de aire y del presostato de gas.

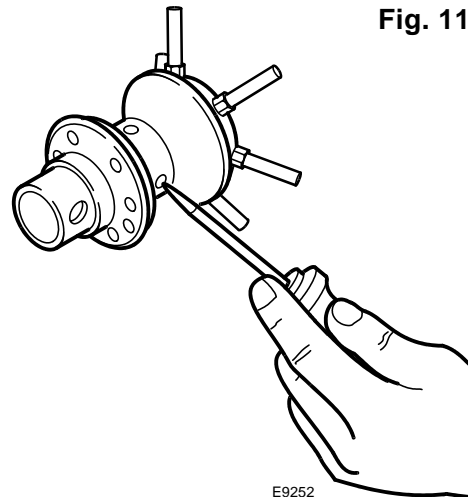

Fig. 11

Dejar funcionar el quemador a pleno regimen durante 10 minutos, verificar la correcta regulación en 1ª y 2ª llama y los parámetros indicados en este manual.

Luego, efectuar un análisis de la combustión comprobando:

- Porcentaje de CO₂ (%);
- Contenido de CO (ppm);
- Contenido de NO_x (ppm);
- Corriente de ionización (μA);
- Temperatura de humos en chimenea.

5.1 DIAGNÓSTICO VISUAL DE LA CAJA DE CONTROL

La caja de control entregada tiene una función de diagnóstico con la que es posible localizar las causas de los desperfectos de funcionamiento (señalización: **LED ROJO**).

Para utilizar dicha función, es necesario presionar el botón de desbloqueo durante 3 segundos por lo menos desde el momento del **bloqueo**.

La caja de control genera una secuencia de impulsos que se repite con intervalos constantes de 2 segundos.

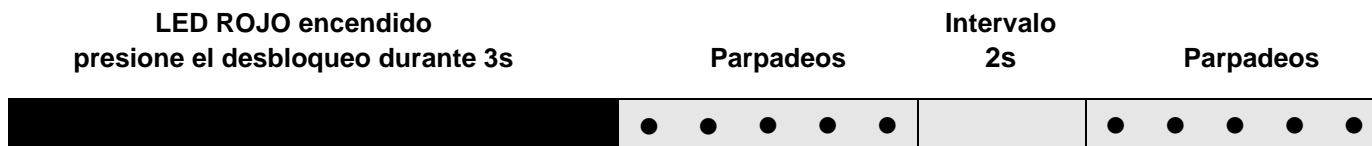

La secuencia de los impulsos emitidos por la caja de control identifica los posibles tipos de averías que se mencionan en la tabla siguiente.

SEÑAL	PROBABLE CAUSA
2 parpadeos ● ●	No se detecta una señal estable de la llama al concluir el tiempo de seguridad: <ul style="list-style-type: none"> – avería de la sonda de ionización; – avería de la válvula de gas; – inversión fase/neutro; – avería del transformador de encendido; – quemador no regulado (gas insuficiente).

SEÑAL	PROBABLE CAUSA
3 parpadeos ● ● ●	El presostato de aire de presión mínima no cierra o está cerrado antes del cierre del termostato límite: – avería del presostato de aire; – presostato de aire no regulado;
4 parpadeos ● ● ● ●	Luz presente en la cámara antes del encendido y del apagado del quemador: – presencia de luz extraña antes o después de la conmutación del termostato límite; – presencia de luz extraña durante la pre-ventilación; – presencia de luz extraña durante la post-ventilación.
6 parpadeos ● ● ● ● ● ●	Pérdida de aire de ventilación: – pérdida de aire durante la pre-ventilación; – pérdida de aire durante o después del tiempo de seguridad.
7 parpadeos ● ● ● ● ● ● ●	Desaparición de la llama durante el funcionamiento: – quemador no regulado (gas insuficiente); – avería de la válvula de gas; – cortocircuito entre la sonda de ionización y la tierra.

ATENCIÓN Para reajustar la caja de control después de la visualización del diagnóstico hay que presionar el botón de desbloqueo.

6. ANOMALÍAS / SOLUCIONES

En la siguiente lista se ofrecen algunas causas de anomalías o averías y sus soluciones, situaciones que se traducen en un funcionamiento anormal del quemador. En la mayoría de los casos una anomalía provoca el encendido de la señal del botón de rearme de la caja de control (4, fig. 1, pág. 2). Cuando se enciende dicha señal, es posible volver a poner el quemador en funcionamiento después de pulsar este botón; seguidamente, si el encendido es normal, el paro intempestivo puede atribuirse a un problema ocasional y, de todas maneras, sin ningún peligro. En caso contrario, si persiste el bloqueo, se debe consultar la tabla siguiente.

6.1 DIFICULTAD DE PUESTA EN MARCHA

ANOMALÍAS	POSIBLE CAUSA	SOLUCIONES
El quemador no se pone en funcionamiento después de cerrar el termostato de regulación.	Falta de alimentación eléctrica.	Comprobar la tensión eléctrica en los bornes L1-N del conector de 7 terminales.
		Verificar los fusibles.
		Verificar si ha actuado el termostato seguridad.
	Falta de gas.	Verificar la abertura de la válvula manual.
		Verificar que las electroválvulas hayan conmutado en posición abiertas y que no estén en cortacircuito.
	El presostato mínima de gas no ha cerrado su contacto.	Proceder a su regulación.
No hacen buen contacto las conexiones de la caja de control.	Verificarlas.	
El presostato aire está en posición de funcionamiento.	Sustituirlo.	

ANOMALÍAS	POSIBLE CAUSA	SOLUCIONES
El quemador tiende a romper la llama durante el pasaje de 1º a 2º etapa.	Relación de potencia entre 1º y 2º etapa superior a 1:2.	Restablecer la relación máxima correcta de 1:2, controlando que la potencia de la 1º etapa no sea inferior al mínimo del campo de trabajo.
	Exceso de aire elevado en 1º etapa.	Restablecer el valor correcto de exceso de aire (λ min. = 1,3), ver párrafo "4.4 control de la combustión".
El quemador efectúa con normalidad el prebarrido y encendido y se bloquea a los 3 seg.	Inversión fase / neutro.	Corregirlo.
	Falta o es ineficaz la conexión a tierra.	Corregirlo.
	La sonda de ionización está a masa o no incide en la llama o su conexión con la caja de control está interrumpida o tiene un defecto de aislamiento.	Verificar su posición y corregirla si es necesario según se indica en este manual.
		Efectuar de nuevo el conexionado eléctrico.
Sustituir los cables eléctricos.		
Encendido del quemador con retardo.	El electrodo de encendido está mal posicionado.	Situarlo según se indica en este manual.
	Demasiado aire.	Regular el caudal de aire.
	Poco gas en la apertura parcial rápida de la electroválvula regulación.	Aumentarlo.
No se enciende la 2ª llama.	El servomotor está bloqueado.	Verificar su funcionamiento.
		Verificar su conexionado eléctrico.
	La electroválvula 2ª llama no se abre.	Electroválvula averiada: sustituirla.
		El registro del aire no llega al final de su recorrido y no cierra el micro de mando de la electroválvula 2ª llama: verificar el micro.
El quemador se bloquea después de la fase de prebarrido sin que aparezca llama.	Pasa poco gas por las electroválvulas.	Verificar la presión de red y/o regular las electroválvulas como se indica en el manual.
	Las electroválvulas son defectuosas.	Sustituirlas.
	Falta la chispa eléctrica del electrodo de encendido o es irregular.	Verificar el buen conexionado del conector.
		Verificar la posición del electrodo según las indicaciones del manual.
	Presencia de aire en la tubería de gas.	Purgarla.
El quemador se bloquea en la fase de prebarrido.	El presostato aire no conmuta su contacto.	El presostato es defectuoso, sustituirlo.
		La presión del aire es demasiado baja (regular el cabezal).
	Llama residual.	Electroválvula defectuosa: sustituirla.
	La toma de presión (13, fig. 9 pág. 9) está mal posicionada.	Posicionarla correctamente como se indica en el capítulo 4.2, pág. 9 del manual.

ANOMALÍAS	POSIBLE CAUSA	SOLUCIONES
El quemador repite el ciclo de puesta en marcha sin bloquearse.	<p>La presión de gas en la red está cercana al valor que se ha regulado el presostato mínima de gas.</p> <p>La pérdida de presión que se produce al abrirse las electroválvulas provoca la abertura del presostato de gas que hace cerrar las electroválvulas y se para el quemador.</p> <p>La presión vuelve a aumentar, el presostato se cierra y vuelve a repetirse el ciclo de puesta en marcha. Y así continuamente.</p>	Regular el presostato de gas.

6.2 DESPERFECTOS DURANTE EL FUNCIONAMIENTO

ANOMALÍAS	POSIBLE CAUSA	SOLUCIONES
El quemador se bloquea durante el funcionamiento.	Sonda hace masa.	<p>Controlar la posición correcta y ajustarla según lo indicado en este manual.</p> <p>Limpiar y sustituir la sonda de ionización.</p>
	Desaparición de la llama 4 veces.	Controle la presión del gas en la red o regule la electroválvula como indicado en este manual.
	Apertura presostato de aire.	<p>La presión del aire es demasiado baja (cabeza regulada mal).</p> <p>El presostato de aire es defectuoso: sustitúyalo.</p>
Parada del quemador.	Apertura presostato de gas.	Controle la presión en la red o regule la electroválvula como indicado en este manual.

7. ADVERTENCIAS Y SEGURIDAD

A fin de garantizar una combustión con la cantidad mínima de emisiones contaminantes, las dimensiones y el tipo de cámara de combustión del generador de calor deben corresponder a valores bien definidos.

Por lo tanto se aconseja consultar al Servicio Técnico de Asistencia antes de escoger este tipo de quemador para su montaje en una caldera. El personal habilitado deberá poseer los requisitos técnicos profesionales indicados por la ley n° 46 del 5 marzo 1990 (para Italia).

La organización comercial dispone de una vasta red de agencias y de servicios técnicos cuyo personal participa periódicamente en cursos de formación y actualización en el Centro de Formación de la empresa.

Este quemador debe destinarse solamente para el uso para el que ha sido expresamente realizado.

Se excluye cualquier responsabilidad contractual y extracontractual del fabricante por daños causados a personas, animales o bienes, de errores de instalación, regulación, mantenimiento y usos inadecuados.

7.1 IDENTIFICACIÓN DEL QUEMADOR

La Placa de características del producto indica el número de matrícula, el modelo y los principales datos técnicos sobre los rendimientos. La alteración, eliminación o falta de la Placa de características no permite la identificación segura del producto o dificulta cualquier operación de instalación y de mantenimiento.

7.2 REGLAS FUNDAMENTALES DE SEGURIDAD

- Está prohibido utilizar la caja de control a los niños o a personas inexpertas.
- Está absolutamente prohibido tapar con trapos, papeles u otros las rejillas de aspiración o dispersión y la apertura de ventilación del local donde está instalado el aparato.
- Está prohibido intentar reparar la caja de control al personal no autorizado.
- Es peligroso tirar o retorcer los cables eléctricos.
- Está prohibido hacer cualquier operación de limpieza antes de haber desconectado la caja de control de la red de alimentación eléctrica.
- No limpie el quemador ni sus componentes con sustancias fácilmente inflamables (ej. gasolina, alcohol, etc.). La cubierta debe limpiarse solamente con agua con jabón.
- No apoye objetos sobre el quemador.
- No tape ni reduzca las dimensiones de las aberturas de ventilación del local donde está instalado el generador.
- No deje envases ni sustancias inflamables en el local donde está instalado el aparato.

Baxi Calefacción, S.L.U.

Salvador Espriu, 9 | 08908 L'Hospitalet de Llobregat | Barcelona

T. 93 263 0009 | TF. 93 263 4633 | www.baxicalefaccion.com

A BAXI GROUP company